



# Regionkontor landbruk

Lørenskog, Nittedal, Oslo, Rælingen og Skedsmo



*Årsmelding 2007*

## **Innhold**

|  |           |
|--|-----------|
| <b>REGIONKONTOR LANDBRUK .....</b>                   | <b>3</b>  |
| Organisasjonskart.....                               | 4         |
| <b>SAMRÅDINGSGRUPPA .....</b>                        | <b>4</b>  |
| <b>LANDBRUK OG ADMINISTRASJON .....</b>              | <b>5</b>  |
| <b>HOVEDTALL .....</b>                               | <b>7</b>  |
| <b>ØKONOMI.....</b>                                  | <b>8</b>  |
| <b>PLANARBEID M.M. ....</b>                          | <b>9</b>  |
| <b>SKOGBRUKSFORVALTNINGEN.....</b>                   | <b>12</b> |
| <b>JORDBRUK .....</b>                                | <b>15</b> |
| <b>MILJØ - OG KULTURMINNEFORVALTNING .....</b>       | <b>16</b> |
| <b>PROSJEKTER INNEN MILJØ - OG KULTURVERN</b>        | <b>19</b> |
| Områdetakster og utarbeiding av skogbruksplaner..... | 19        |
| Fangdammer .....                                     | 20        |
| Pilegrimsleden gjennom Skedsmo .....                 | 20        |
| <b>NÆRINGSUTVIKLING .....</b>                        | <b>21</b> |
| <b>VEDLEGG STATISTIKK OG ØKONOMI.....</b>            | <b>22</b> |
| Økonomi 2007 ved landbrukskontoret – detaljer.....   | 22        |
| Skogbruksstatistikk .....                            | 23        |
| Jordbruksstatistikk .....                            | 25        |

*(Bilde 1 Forsidebilde fra Tærud Gård i Skedsmo – produksjon av villmarkspanel i eik)*

## REGIONKONTOR LANDBRUK

Regionkontor landbruk, RKL, utgjør landbrukskontorene i kommunene Lørenskog, Nittedal, Oslo, Rælingen og Skedsmo. Målet for kontoret er at «*RKL skal være et effektivt og faglig kompetent landbrukskontor for avtalepartnerne*».

Landbrukskontoret er et lokalt kompetansesenter for landbruk i de respektive kommunene. Den kommunale landbruksforvaltning er av en slik karakter at oppgavene må løses i nært samarbeid med andre lokale etater og organisasjoner. Det faglige målet for kontoret er at det «*skal fremme en bærekraftig forvaltning av jord- og skogressursene med sikte på verdiskapning, og sikring av produksjonsgrunnlaget, det biologiske mangfoldet, hensyn til landskapet, friluftslivet og kulturverdiene*».

RKL er administrativt underlagt Skedsmo kommune. Kontoret er en egen kommunal, administrativ enhet, felles for de samarbeidende kommunene. Det er rådmannen i Skedsmo som sørger for samordning av kommunenes interesser. Samrådsgrappa for kontoret er et forum for denne samordningen.

Landbrukskontoret er ulikt organisatorisk plassert i de ulike kommunene

Kontoret har 4,1 årsverk, men i tillegg er det vakante stillinger inntil videre. Flere ansatte har deltidsstillinger. OU- prosessen 2006 førte til at det er ansatt jordbrukskonsulent i 60 % stilling mens 40 % jordbrukssjef holdes vakant inntil videre. På engasjement har Lars Sandberg jobbet med Landbruksplan for Nittedal, mens Mette Gulbrandsen har hatt engasjement ved kontoradministrative intensive perioder i året.

Ansatte i 2007

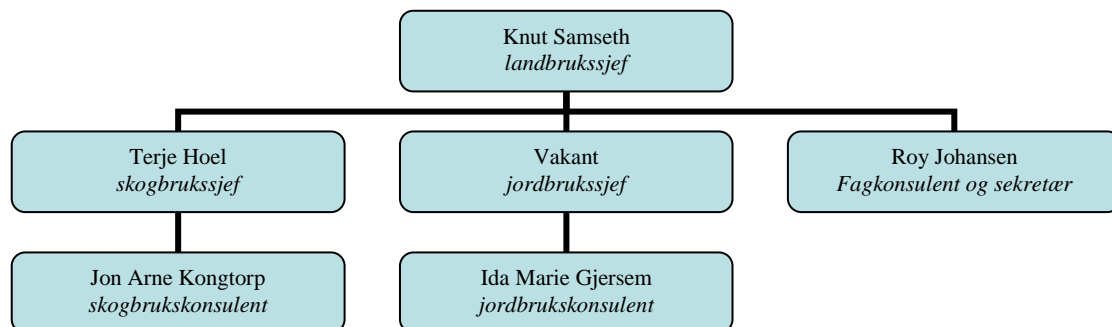

## Organisasjonskart

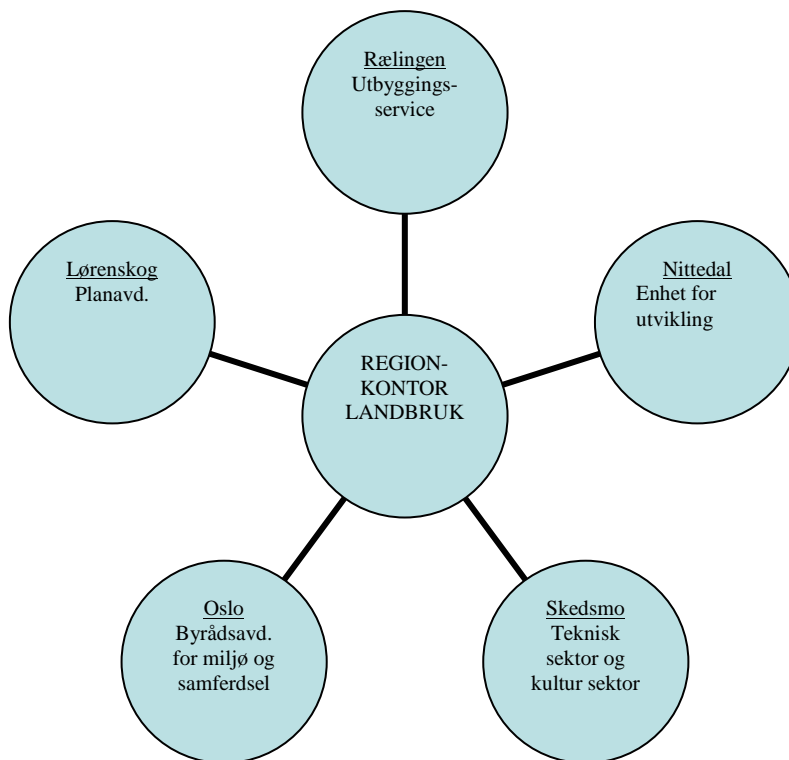

## SAMRÅDINGSGRUPPA

Samrådingsgruppa for Regionkontor landbruk har hatt 4 møter i 2007. De som har representert rådmennene og byråd er

- Bjørn Torp (Lørenskog),
- Idun Lyngstad og Guro Haug (Nittedal),
- Tore Hauger, Kjersti Helgeland, Bente Meinert og Janniche Øen (Oslo)
- John Hage (Rælingen) og
- Thor Sandness (Skedsmo).

## LANDBRUK OG ADMINISTRASJON

Landbrukets utvikling kan ofte speiles gjennom den satsing som grunneiere gjør gjennom investering i bygg og tid til skjøtsel av gården. Et landbruk i nærheten av by har en knivskarp grense mellom livet på landet og livet i kontorbyen. Det er derfor gledelig når gårdsbruk satses videre i ny generasjon. Og det er ikke så rart at noen velger å investere nytt kufjøs når en vet hemmeligheten i livet med dyra og gården. Hele 4 nye ku- og storfehus ble satt opp, med gode økonomiske kalkyler for fremtiden.

Selv om det ligger mye samfunnsansvar i kulturformidling fra landbruket, ønsker mange grupper av bønder å tilby samfunnet bioenergi. Dette er skogeiere som ønsker ta ansvar for bioenergianlegg ved råstoff og drift. Det er også svineprodusenter i kombinasjon med matavfallshåndtering som også er klare til nysatsing innen biogass. Det er derfor ikke uten grunn at Regionkontor landbruk søkte Fylkesmannen og fikk innvilget prosjektmidler som skal gjøre forstudier i kommunene med tanke på bioenergianlegg i små skala. Prosjektet starter i januar 2008.

Skogeierne i Rælingen, Lørenskog og Skedsmo har gitt stor oppslutning til pågående skogtakst. Det er gledelig at mange skogeier har valgt å bestille en omfattende skogbruksplan fremfor en enkel ressuroversikt. Oppdragstager for taksten har ikke klart å holde fremdriftsplanen, men skogbruksplaner forventes likevel å bli levert i 2008.

Tømmeruttaket fra skogen har over lengre tid vært lav. Store mengder tømmer er i ferd med å vokse seg hogstmoden. Det forventes et taktskifte for avvirkning i årene som kommer, da det over tid bare er avvirket ca 25 % av tilveksten.

Det er et mål å øke bruken av varierte hogstformer i Marka. Fra å være helt dominerende er flatehogst nå redusert til ca 2/3 av hogstarealet. Det etterspørres mer fleraldersskog for friluftsliv og biologisk mangfold, og de siste årene gir 1/4 av hogstarealet denne type skog. Undersøkelser i 2007 viser imidlertid at foryngelsen etter slike hogstformer i Marka ofte ikke er tilfredsstillende.

En ny Markalov har vært på høring. RKL har både gitt innspill til hva kommunene skal mene om saken og selv lyttet til friluftslivsinteresser og næringen i Landbrukets næringsforum.

Det har vært færre søknader til nærings- og miljøtilskudd i skogbruket enn tidligere år. De skogeierdommer i Oslo som har forholdsvis mest biologisk verdier, har nå fått tilskudd for å kunne ivareta verdiene. Nivået på skogkultur er fortsatt lavt, og er bekymringsfullt med tanke på skogproduksjonen 2-3 generasjoner frem i tid.

I det jordbruksfaglige engasjement innen miljøvern, er det et stort arbeid å gjøre. Kun 25-47 prosent av jordbruksarealet omsøkes i forhold til endret jordarbeiding og kulturlandskap. En sammenligning med en kommune tilknyttet Mosjavassdragets prosjekt, Ski kommune, er 70 prosent. Tilsvarende er det forskjeller for antall søkere om miljøtilskudd (RMP) 57- 79 prosent, mens det for Ski kommune er 97 prosent. Med tanke på at vannbruksplanarbeidet for Sørkedalselva, Nitelva og Leira som nå skal forholde seg til nytt EU-direktiv, vil målsetting om rent vassdrag innen hhv 2021 og 2015, kreve stor innsats for å klare dette. Arbeidet med revidering av kommunale tiltaksstrategier innenfor landbrukets miljø- og kulturvernutfordringer ble vedtatt igangsatt av samrådsmøtet i desember.

Landbruksplanene for Lørenskog og Rælingen ble begge vedtatt i løpet av våren. Utfordringene utover miljøvernaspektet, er å gi rammevilkår for ridenæringen og ridesporten i kommunene. Reiselivssatsingen er satt høyt i begge planene. Lørenskog vil bidra med et næringsfond for å stimulere landbruk og tilleggsnæringer i områder som er spesielt vernet for landbruk.

Landbruksplanen i Nittedal ble lagt ut til høring. Særskilt for denne planen er ønske om å lage kjerneområder for landbruk og kulturmiljø. Fem områder er valgt ut.

Utredningsarbeid om Sørkedalen ble avsluttet våren 2007. Fagkomitéen innstiller til politikerne et skjerpet krav til kvaliteten på boligsøknader. Estetikk skal være viktig faktor i utbyggingssøknader. Ridemiljøene i dalen har store utfordringer med tanke på å tilpasse nye bygg til dalens små og lave bebyggelse.

I Skedsmo er pilgrimsleden et betydelig løft for å skape friluftslivets venner en mulighet til å gå i grønne omgivelser. Prosjektet som RKL koordinerte, ga avtaler om at grunneiere tillater stien over sin eiendom.

*Vi takker eierkommunene for samarbeidet i 2007!*

*Knut Samseth*  
landbrukssjef



*Bilde 2 Bynært landbruk langs pilgrimsleden ved Brånås i Skedsmo*

## HOVEDTALL

Tabell 1: Hovedaktiviteter i regionen i 2007. Tallene i parentes er for 2006.

|  | LØREN-<br>SKOG | NITTEDAL | OSLO    | RÆLING<br>-EN | SKEDSMO | SUM              |
|--|----------------|----------|---------|---------------|---------|------------------|
| <b>GENERELT</b>  |                |          |         |               |         |                  |
| Jord daa <sup>1</sup>  | 6 568          | 19 008   | 9 126   | 6 267         | 21 778  | <b>62 747</b>    |
| Prod. skog daa <sup>1</sup>  | 45 804         | 140 167  | 260 237 | 41 843        | 28 618  | <b>516 669</b>   |
| Annet daa <sup>1</sup>   | 2 247          | 6 594    | 41 938  | 1 604         | 4 051   | <b>56 434</b>    |
| Totalt daa   |                |          |         |               |         |                  |
| Landbruksareal <sup>1</sup>  | 54 619         | 165 769  | 311 301 | 49 714        | 54 447  | <b>635 850</b>   |
| Kommuner totalareal daa  | 70 650         | 186 700  | 453 970 | 71 410        | 77 240  | <b>859 970</b>   |
| Eierenheter jord og/eller skogbruk <sup>2</sup>                                  | 81             | 189      | 85      | 99            | 155     | <b>609</b>       |
| Driftsenheter jordbruk <sup>5</sup>  | 22 (20)        | 52 (54)  | 17 (17) | 24 (24)       | 53 (53) | <b>168 (168)</b> |
| Melkeprodusenter <sup>2</sup>  | 1 (1)          | 2 (2)    | 2 (3)   | 5 (5)         | 6 (7)   | <b>18 (18)</b>   |
| <b>ORDINÆRT JORD- OG<br/>SKOGBRUK, SØKNADER</b>                                  |                |          |         |               |         |                  |
| Produksjonstilskudd  | 32 (29)        | 77 (76)  | 25 (22) | 36 (35)       | 72 (72) | <b>245 (234)</b> |
| Tilskudd til skogkultur  | 2 (2)          | 18 (16)  | 1 (5)   | 4 (5)         | 5 (6)   | <b>30 (34)</b>   |
| Tilskudd til veibygging og hestedrift  | 0 (2)          | 0 (3)    | 1 (0)   | 1 (1)         | 0 (2)   | <b>8 (8)</b>     |
| Hogstmeldinger   | 10 (4)         | 44 (37)  | 39 (56) | 10 (13)       | 11 (10) | <b>114 (120)</b> |
| Hogstplaner i Nittedal <sup>3</sup>  | 0 (0)          | 3 (1)    | 0 (0)   | 0 (0)         | 0 (0)   | <b>3 (1)</b>     |
| <b>VELFERDSORDNINGER I<br/>LANDBRUKET, SØKNADER</b>                              |                |          |         |               |         |                  |
| Avløser sykdom og fritid   | 14 (10)        | 19 (18)  | 1 (1)   | 10 (12)       | 16 (19) | <b>60 (60)</b>   |
| Praktikantordningen  | 1 (0)          | 0 (1)    | 2 (1)   | 0 (0)         | 0 (0)   | <b>3 (1)</b>     |
| <b>MILJØ OG KULTURVERN,<br/>SØKNADER<br/>(se også ordinært jord og skogbruk)</b> |                |          |         |               |         |                  |
| Tiltak mot forurensning  | 1 (1)          | 4 (3)    | 2 (0)   | 0 (1)         | 5 (1)   | <b>12 (6)</b>    |
| Kulturlandskapstiltak  | 2(4)           | 22(10)   | 12(7)   | 5(6)          | 7(11)   | <b>48 (38)</b>   |
| Regionalt miljøprogram   | 12 (15)        | 37 (64)  | 12 (26) | 19 (24)       | 33 (49) | <b>113 (178)</b> |
| Autorisasjonsbevis for bruk av<br>plantevernemiddel                              | 3 (2)          | 4 (5)    | 29 (20) | 2 (3)         | 11 (8)  | <b>49 (38)</b>   |
| Miljøtiltak i skog   | 0 (2)          | 1 (0)    | 6 (2)   | 0 (0)         | 0 (0)   | <b>7 (4)</b>     |
| <b>NÆRINGSUTVIKLING,<br/>SØKNADER<sup>4</sup></b>                                |                |          |         |               |         |                  |
| Trad. Jordbruk (BU og<br>husdyrkonsesjon)  | 0 (1)          | 0 (0)    | 0 (0)   | 2 (0)         | 1 (2)   | <b>3 (3)</b>     |
| Etablering/bedriftsutvikling (BU)  | 0 (0)          | 0(3)     | 0 (1)   | 0 (0)         | 0 (0)   | <b>0 (4)</b>     |

- 1.) Arealene basert på jordregisteret i kommunene. Kategorien "annet areal" omfattes av uproduktiv skog, myr, veger, gårdstun m.m.
- 2.) Data basert på landbruksregisteret 2007.
- 3.) Hogstplaner inneholder hogstøknader for flere bestand.
- 4.) Skogbruk og husdyrkonsesjon hadde ingen søknader. Merk i søknader er flere saker.
- 5.) Kun bruk som søker om produksjonstillegg 01.01 2007 og 31.07.2006.

## ØKONOMI

Regnskapet for kontoret viser at kontoret har et overskudd på 229 875 kr som overføres til ikke disponert avsetning (kt 25615900). Mye av dette kan forklares i en 50 % sekretærstilling ble holdt vakant. Selv om det ble ansatt 60 % jordbrukskonsulent utpå våren, betyr det innsparelsen i lønnsutgiftene i forhold til regnskap 2006. Vesentlig besparelser i kostnadene er redusert leie av parkeringsplass, telefon, bilgodtgjørelse, porto, informasjon og kurs for ansatte. Inntektene "andre refusjoner" er spesielt stor pga landbruksplan i Nittedal (sluttføres i 2008) og prosjekt pilegrimsled i Skedsmo. Andre oppdrag er sekretær for viltneimnda i Skedsmo og forvaltning av kommuneskog i Lørenskog. Andre refusjoner i tabell 2, husleie, diverse avgiftsfrie inntekter, utleie av lokaler, viderefakturering, kompensert mva og refusjon fra andre private, er på 225 187 kr.

Tabell 2: Regnskap for 2007 til sammenligning med regnskap 2006, budsjett 2006 og budsjett for 2007. Kommunale bidrag er inkl prosjekter og refusjoner for kartkjøp.

|  | Regnskap<br>2007 | Budsjett<br>2007 | Regnskap<br>2006 | Budsjett<br>2006 |
|--|------------------|------------------|------------------|------------------|
| Lønn   | 2 244 065        | 2 082 500        | 2 271 022        | 2 111 800        |
| Driftsutgifter inkl mva                          | 851 488          | 1 033 400        | 821 752          | 1 010 700        |
| <b>Brutto drift</b>                              | <b>3 095 553</b> | <b>3 115 900</b> | <b>3 092 774</b> | <b>3 122 500</b> |
| Kommunale bidrag                                 | 3 101 270        | 2 836 000        | 2 766 440        | 2 771 300        |
| Konsesjonsavgifter                               | 38 972           | 11 100           | 79 570           | 50 000           |
| Andre refusjoner inkl mva                        | 225 187          | 268 700          | 242 280          | 86 000           |
| <b>Netto drift (inntekt-utgift)</b>              | <b>269 876</b>   | <b>-100</b>      | <b>-4 484</b>    | <b>-215 200</b>  |
| Bruk/Avsetning (kt25615900) Årets ikke disponert | 229 876          | 0                | -4 484           | -18 500          |
| Bruk/Avsetning (kt25115900) Bundet driftsfond    | 40 000           | 0                | 0                | 0                |
| <b>Ikke disponert avsetning (Fond) 31/12</b>     | <b>863 384</b>   | <b>633 508</b>   | <b>633 508</b>   | <b>637 992</b>   |

Områdetiltaksprosjektene ble sluttutbetalt i 2004. Dette har gitt samlet sum av udisponerte prosjekterrelaterte midler på kr 408 937. Av disse midlene har Lørenskog kommune avsatt til fysiske rensetiltak kr 224 824,-. I Lørenskog har fangdam Røyri blitt påbegynt, men ventes å belaste kontoen først i 2008.

På slutten av året innvilget Lørenskog kommune prosjektmidler til ridesti prosjekt (5177) som skal gjennomføres i 2008.

Tabell 3: Oversikt over overskudd fra tidligere års prosjekt og kommunalt avsatte midler i Lørenskog.

|  | Overskudd      |
|--|----------------|
| Områdetiltak Lørenskog overskudd               | 69 080         |
| Prosjekt ren bekk Nittedal og Skedsmo          | 70 359         |
| Fysiske rensetiltak i Lørenskog                | 224 824        |
| Rest som ikke er lokalisert til prosjekt før : | 44 674         |
| Ridestiprosjekt Lørenskog 2008                 | 40 000         |
| <b>Sum konto 25115900</b>                      | <b>448 937</b> |

Det pågikk områdetakst i Oslo, Skedsmo, Rælingen og Lørenskog i 2007. RKLs rolle er tilskuddsforvaltning og koordinering av prosjektarbeidet (se eget kapittel). Prosjektet er brukerfinansiert.

## PLANARBEID M.M.

Landbrukskontoret har med hjemmel i kommunenes delegerede myndighet i **jord-, skog-, konsesjons-, odels-, forpaktings- og forurensningsloven** (jordbruksdelen av forskriftene), foretatt en rekke vedtak og levert forslag til vedtak i politiske utvalg. I tillegg har kontoret i saker som gjelder LNF-områder, gitt uttalelser i forbindelse med byggesaker og reguleringsplansaker.

Rammene som ligger til grunn for sakshåndtering ved landbrukskontoret er kommunenes kommuneplaner. Alle kommunene har en konsekvent og forutsigbar håndtering av fradelingssøknader til boligformål, noe som gjør det lett å ha en fullført saksbehandling både etter jordlov og etter plan- og bygningslov.

Konsesjonssøknadene har blitt vurdert i forhold til at prisene på gårdsbruk i området fortsatt følger statlig landbrukspolitikk – landbruk har en lavere avkastning og arealene i dette området har ingen annen alternativ verdi så lenge kommuneplanen sier noe annet. Flere søknader har vansker med kompetansekravet i loven og det er derfor gitt vedtak med vilkår om at miljøplan trinn 1 og driftsplan blir utarbeidet.

Landbrukets tilskuddssystem (SMIL og NMSK) har også bidratt til at RKL er brukt som tilrettelegger for løsning omkring arealbruk der friluftstinteresser står sterkt.

Forståelsen av aktiviteten landbruk er gitt en ny forståelse i forhold til plan- og bygningsloven, med rundskriv «Plan- og bygningsloven og Landbruk Pluss». Etablering av tilleggsnæringer til landbruket er ment skal bli lettere i forhold til offentlig myndighet. I denne regionen av landet har dette dreid seg om enklere saksbehandling omkring reiseliv og inn- på- tunet aktivitet, for eksempel ridehall.

Dette har også ført til at jordlovens virkeområde er redusert. Likevel er det behov for å undersøke bygningenes og tunenes utforming sett inn i landskapskarakteren. Landbrukskontorets rolle har vært å få tiltakshaver inn i en prosess hvor estetiske hensyn også blir ivaretatt på landbrukets bygninger.

### Kommuneplanrullering og landbruksplan i Lørenskog

Høringsforslag med endringer  
**KOMMUNEDELPLAN LANDBRUK**  
i  
Lørenskog kommune



Forvaltning, blomstring og nyskaping

Landbruksplan for  
PERIODEN 2007-2018



16.05.2007

Lørenskog vedtok landbruksplanen i 2007.

Referansegruppen har bestått av Karin Aastveit og Arne Bjørnholt (Lørenskog landbruksforening), Tore Ruud (Lørenskog skogeierforening) og Erling Bergsaker (Norskog for Losby bruk ANS). Planen skal ivareta landbrukspolitikk lokalt – miljøvern, friluftsliv, arealpolitikk, tilleggsnæringer og tradisjonelt landbruk. Kommunen skal opprette et fond for å sikre drivverdig landbruk og skjøtsel innenfor Lørenskog Grønne sentrum og Losbydalen spesialområde. Landbruksplanen for Lørenskog har fått samme oppbygning og resultat som Rælingen, se dette.

Kommunen har i kommuneplanen vedtatt den 9. Mai 2007 fastholdt sin fortettingspolitikk og har ikke ønsket utbygging i LNF-områder. En effektiv bruk av arealer avsatt til bolig skal sørge for vern av

resterende jordbruksareal. Flere reguleringsplaner for landbruk skal sette dette i system.

### Kommuneplanrullering og landbruksplanrullering i Rælingen

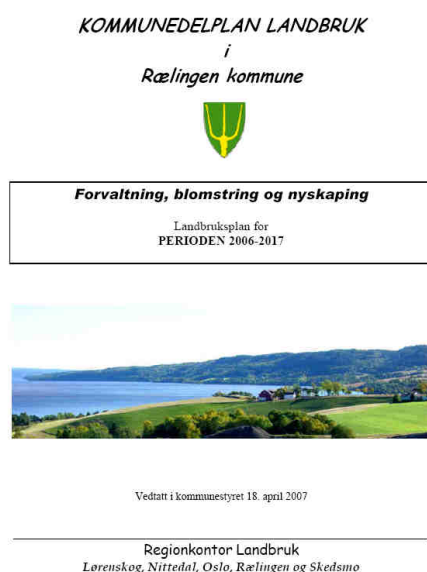

Rælingen vedtok sin nye kommuneplan i 2007. Langsiktige grenser for landbruket ble inntegnet og innarbeidet i plandokumentet. Disse grensene har markert ønsket utvikling for tre tettsteder på lang sikt. Ønsket om en stor utvikling innenfor Marka har imidlertid fått stor motstand. Med kommuneplanen kommer utredning om sentrumsutvikling ved Fjerdingby.

*Kommunedelplan Landbruk* ble vedtatt i 2007. Med dette har Rælingen fått en lokal nærings- og miljøpolitikk i forhold til landbruk. Det vil være en restriktiv holdning til bygging av kårbolig uten at det foreligger en aktiv driftsplan. Med landbruksplanen ble det laget retningslinjer for arealsaker og skogbruk. I dette ligger også en innskjerpelse i forhold til kjøreskader. Kommunen vil også gjøre markaforskriften gjeldende for skog utenfor Marka gjennom en lokal forskrift som gjør all hogst meldepliktig.

Landbruksplanen skal være bindeleddet til Landbrukets tiltaksstrategier og er en kommunal tiltaksplan for næringsutvikling. Det er bl.a. i landbruksplanen foreslått å utrede ridestier for å avklare interessekonflikter mellom næring og friluftinteresser.

### Områder i Oslo

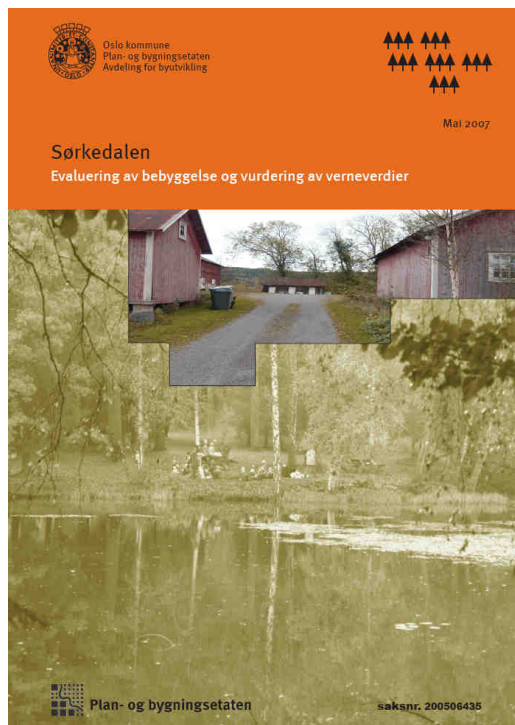

Oslo har startet arbeidet med en gjennomgang av kultur- og landskapsverdier i Sørkedalen. I 2005 utarbeidet RKL *Notat om gjengroing med mer i Sørkedalen*. I 2007 ble en evalueringsrapport utarbeidet for Sørkedalen for å drøfte resultatet *Disposisjonsplan for Sørkedalen* (vedtatt 22.01.1986), og for å vurdere behovet for en bevaringsplan for verneverdier i Sørkedalen. Bakgrunnsmateriale er delrapporter: *Delrapport om kulturverdier i Sørkedalen*, *Delrapport om naturverdier i Sørkedalen* og *Delrapport om landbruk i Sørkedalen*. Oppfølgingen skjer politisk våren 2008.

For Bygdøs vedkommende er det igangsatt arbeid med kulturmiljøfredning. I arbeidet med fredningen av området, skal det bygges på det arbeidet som allerede er gjort i forberedelse av reguleringsplan for området.

Byrådet har bestemt at gjeldende Grøntplan for Oslo fra 1993 skal revideres og at det skal utarbeides en ny kommunedelplan for grønnstruktur i byggesonen. RKL vil delta i dette arbeidet ved behov. Det er utfordringer knyttet til de dyrkede arealer eller skogarealer innenfor byggesonen mot Østmarka, som eksempel Nordre Lindeberg og de teiger de leier i området.

### **Skedsmo i kommuneplanrullering**

Skedsmo kommune har i gjeldende arealplanen understreket et langsiktig vern av landskapet "Åpne arealer". En viktig del av dette har vært politikktutforming om de "Åpne arealer". Temaplanen med samme tittel har sammenstilt dyrkbarhet for korn, naturtyperegistreringer, kulturlandskapsvurderinger og viktige kulturminner. Landbrukets tiltaksstrategier er også innarbeidet i dokumentet. Det er et ønske om å utarbeide skjøtselsplaner for de "åpne arealer".

### **Kommuneplanrullering i Nittedal og oppstart av landbruksplan**

Nittedal startet opp med kommuneplanarbeidet høsten 2006. Nittedal har ikke tatt noen beslutning om arealplanen ennå. RKL deltar i denne prosessen. Det legges stor vekt på *Kommuneplan 2008 - delsak LNF områdene* som bl.a. vil omhandle arealstrategier for langsiktig jordvern. Kontoret har deltatt i prosessen for å lage en næringsplan for Nittedal, *Kommuneplan 2008-2019 – delsak2 Næringsutvikling*. Nittedal særmerker seg med mange bedrifter med tilknytning til landbrukets driftsbygninger, flere med mange ansatte. Denne egenskapen har historisk bakgrunn i tilleggsnæringer utspunnet fra landbruket.

Arbeidet med landbruksplan samkjøres i størst mulig grad med kommuneplanrulleringen. i 2007 ble den lagt ut til høring. Et vesentlig bidrag er utforming av kjerneområde for landbruk/kulturmiljø. Ved inndelingen skal kommunen kunne gi fokus på biologisk mangfold, landskap, landbruk og kulturmiljø gjennom behandling etter plan- og bygningsloven og prioritering i det lokale tilskudsregimet.

### **Reguleringsplaner**

Landbrukskontoret har i løpet av året gitt uttalelser til reguleringsplaner i LNF-områder. Arbeidet har vært vanskelig å følge opp med de arbeidsressursene kontoret har hatt til rådighet. Det blir også tatt opp emner som boforhold og muligheten for å drive landbruk i fremtiden inntil planområdet. Den viktigste saken har vært knyttet til områdene rundt Lahaugmoen (Skedsmo).

### **Landbrukskontorets lovsaker**

Landbrukskontoret har hatt 77 saker til behandling etter de lover og forskrifter hvor kontoret er delegert myndighet. I mange saker er det etablert et tett samarbeid med planavdelingene i kommunen.

Tabell 4: Antall lovsaker behandlet ved landbrukskontoret.

|                              | Lørenskog | Nittedal | Oslo | Rælingen | Skedsmo | SUM |
|------------------------------|-----------|----------|------|----------|---------|-----|
| Jordlovsaker <sup>1</sup>    | 5         | 8        | 3    | 3        | 4       | 23  |
| Konsesjonssak                | 1         | 3        | 0    | 1        | 1       | 6   |
| Odelsfrigjøring              | 0         | 0        | 0    | 0        | 0       | 0   |
| Fritak for bo- og driveplikt | 0         | 0        | 0    | 0        | 1       | 1   |
| Skogloven <sup>2</sup>       | 0         | 2        | 1    | 0        | 2       | 5   |
| Diverse <sup>3</sup>         | 4         | 9        | 5    | 12       | 12      | 42  |
| Sum                          | 10        | 22       | 9    | 16       | 20      | 77  |

1.) Unntatt behandling av saker relatert til økonomiske tilskudsordninger etter egne forskrifter (SMIL m.fl.), se vedlegg.

2.) Unntatt behandling av hogstplaner og hogstmeldinger etter Markaforskriften, se tabell i vedlegg.

3.) Plan- og bygningsaker til uttalelse, bakkeplaneringsvedtak, slamvedtak

### **Beredskapsplan for landbruk**

Beredskapsplanen (2006) omfatter ulike typer kriser og hvordan kommunene tar ansvar overfor landbruk i en stor samfunnskrise eller hvor landbruk blir spesielt skadelidende. Det tas opp 8 scenarier som Regionkontor landbruk selv anser kan inntreffe.

Beredskapsansvarlige i hver kommune samt Beredskapsetaten i Oslo er kontaktpunkt mellom RKL og kommune. Planen er innarbeidet i administrasjonens øvrige beredskapsplaner. Planens vedleggsdel om aktive gårdsbruk blir fornyet hvert år.

## SKOGBRUKSFORVALTNINGEN

Landbrukskontoret er delegert ansvar for saksbehandling og tilsyn etter skogbrukslova med tilhørende forskrifter. De største arbeidsoppgavene i 2007 har vært arbeidet med områdetakst for Lørenskog, Rælingen og Skedsmo, og oppfølging av landbruksplaner for Rælingen, Lørenskog og Nittedal. Områdetaksten i Oslo ble avsluttet i begynnelsen av året. Det har videre vært et år med oppfølging av "Gårdskartprosessen".



Bilde 3: Skogskadeovervåkning i Oslo

Kontoret har videre forvaltet de løpende oppgavene i forhold til skogfond og tilskuddsordninger. Forvaltning etter Markaforskriften, bl.a. søknader om hogst og veibygging, er en av oppgavene som krever stor oppmerksomhet. Noen enkeltsaker er vanskelige og krever mye arbeid. Vi valgte i år også å opprettholde et nettsted for innsyn i hogstmeldinger ([www.markaportalen.no](http://www.markaportalen.no)).

I det daglige ytes det også service overfor brukere som har skogbruksfaglige spørsmål evt. spørsmål om eiendomsgrenser, ønske om kart etc. I tillegg utfører kontoret flere årlige overvåknings- og kontrolloppgaver i regi av bl.a. fylkesmannen, skogfrøverket og SSB. Landbrukskontoret blir ofte uten forvarsel dratt inn i prosjekter i andre offentlige etater eller skogeierforening, som viser til innhenting av statistikk eller

arealopplysninger i kommunen. I år fikk vi minst 50 henvendelser angående dokumentasjon på formuesverdi på skog ifbm. skatteetatens nye formuesberegning.

### **Skogressursen**

Hogstkvantumet på vel 51.000 m<sup>3</sup> i 2007 er omtrent som fjoråret, men er lavt i historisk perspektiv. Økte tømmerpriser og gunstige skatteregler har ført til økt avvirkning i andre deler av landet. Fleralderskogen som gjenstår etter overgangen til flateskogbruket på 50-tallet er nå i hovedsak hogd og forynget på nytt. For mange eiendommer er det lite gammel skog igjen, og dessuten har interessen og kunnskap om skogbruk dalt. Lav lønnsomhet er sannsynligvis den viktigste årsaken, men også restriksjonsnivået kan ha dempet fokus på å bruke tid på egen skog. Det er meget høy tilvekst i regionen, som i hovedsak skyldes at et stort skogvolum nå er i sin mest produktive alder (hogstklasse 3 og 4). De eldste kulturskogene er nå i ferd med å bli hogstmoden, og volumet hogstmoden skog vil øke betydelig de nærmeste årene. Dette forholdet burde være mer synlig i avvirket volum, samtidig som det er bekymring for at økt avvirkning kommer for seint i gang. Bekymringen er særlig relatert til tømmerkvalitet, helsetilstand og mulige skogskader og forholdet til regelverket for hogst i Marka. En positiv side kan imidlertid være virkningen på økt biologisk mangfold. Landbrukskontoret har i 2007 etablert et prosjekt som bl.a. går ut på å analysere denne situasjonen nærmere (bioenergiutredning).

Tabell 5 Forholdet avvirkning og tilvekst

| 2007                          | Lørenskog | Nittedal | Oslo    | Rælingen | Skedsmo | SUM     |
|-------------------------------|-----------|----------|---------|----------|---------|---------|
| Avvirkning m <sup>3</sup>     | 2 444     | 17 250   | 22 471  | 3 120    | 5 906   | 51 191  |
| Årlig tilvekst m <sup>3</sup> | 14 130    | 55 549   | 113 786 | 14 130   | 7 703   | 205 298 |
| Avvirk i % av tilv.           | 17 %      | 31 %     | 20 %    | 22 %     | 77 %    | 25 %    |

*Det er noe usikre tall for tilvekst i Lørenskog, Rælingen og Skedsmo.*

Det er også bekymring for lavt investeringsnivå i skogkultur som legger grunnlaget for skogbruk 2-3 generasjoner lengre frem i tid. Spesielt er det lave nivået innen ungskogpleie bekymringsfull. Det er trist at den enkelte skogeier ikke er sitt ansvar bevisst, og investerer i dette viktige arbeidet. Selv om en nå har fått enda gunstigere finansieringsordninger i forbindelse med skogfondsordningen, har ikke aktiviteten økt nevneverdig i regionen. Utført skogkultur har økt noe de siste to åra, men utgjør likevel bare halvparten av det arealet vi har vurdert som nødvendig for å opprettholde skogproduksjonen. Antall utsatte planter i skogen, dvs. 72.000 i 2007, er betydelig lavere enn de drøye 100.000 plantene som settes ut i et normalår. Sett i forhold til den kraftfulle blomstringen på gran i 2006, vil trolig mange hogstfelt av gran likevel bli tilfredsstillende forynget med naturlig foryngelse.

Statistikk for Oslo og Akershus viser at både andelen lauvskog og gjennomsnittsalderen på skog er økende. Helsetilstanden synes å være god pr. i dag.

Helmekanisert utstyr, hogstmaskin og lastetraktor, utfører mer enn 95 % av avvirkingen. Manuell hogst kombinert med lastetraktor, står for resten av kvantumet. Sysselsetting for regionen anslås til ca 30 årsverk.

#### **Tilskudd til næringstiltak i skog**

Forvaltningen bygger på Landbrukets tiltaksstrategier som gjelder for alle de 5 kommunene som kontoret forvalter (se nærmere om tiltaksstrategier under kapittel for miljø- og kulturminneforvaltning).

Det ble i 2007 ikke gjort noen endringer av tilskuddssatsene for skogordningene. Det kom inn 30 søknader for skogkultur på 1037 dekar (1.926 daa i 2006). Arealet er under det vi vurderer som behovet det enkelte år (3000 daa), men det er gledelig at de som gis tilskudd i større grad gjennomfører innen fristen på 2 år. Etter tre år er 65 % av arealet som er innvilget tilskudd gjennomført.

Det ble avslått tre søknader om forhåndsrydding i tynningsskog. Tiltaket er å betrakte som skogkultur og kunne fra 2007 dekkes med skogfond, men tiltaket ble vurdert å ikke være prioritert for tilskudd.

Vedtaket om å innvilge statstilskudd til skogsveibygging har i to år ligget til kommunen ved landbrukskontoret. Denne vedtaksmyndigheten ble i 2007 flyttet tilbake til fylkesmannen. Av to innkomne søknader ble søknad om opprusting av skogsbilvei i Rælingen anbefalt av landbrukskontoret. Fylkesmannen har senere innvilget søknaden.

Landbrukskontoret mottok ingen søknad om tilskudd til prosjekter og fellestiltak i skogbruket.

#### **Markaforskriften**

Markaforskriften skal sikre at utøvelse av skogbruk i Marka bidrar til å bevare og utvikle områdets kvaliteter knyttet til friluftsliv, naturmiljø, landskap, kulturminner og vannforsyning. Markaforskriften har regler for de fleste vanlige skogbrukstiltak, men fokus er i stor grad rettet mot foryngeshogst og veibygging pga. søknadspålegg på slike tiltak. Saksbehandling fordrer nær kontakt med skognæring, miljø- og kulturminneinteresser.

Det er totalt behandlet 118 saker etter Markaforskriften, hvorav 114 hogstmeldinger, 3 hogstplaner og en søknad om grustak. I tillegg ble det behandlet en klage på vei som var påklagd i 2006, men ikke oversendt fylkesmannen før i 2007. En hogstmelding er påklagd og blir først behandlet i 2008. Alle hogstmeldinger og hogstplaner er administrativt behandlet.

Det har i 2007 vært en større konflikt etter hogst. Konflikten gjaldt uheldig vær-situasjon og kjøreskader i skiløyper i Lillomarka. Det har i noen tilfeller vært telefoner, samt et avisinnlegg om en godkjent hogst. Det er av 117 gitt pålegg om miljøtilpasninger i 75 tilfeller. Det er også i 14 saker gitt pålegg om tiltak for å begrense flatestørrelse. Det er i år innhentet relativt flere uttalelser før godkjenning som har sammenheng med spesielle hensynsområder som nøkkelbiotoper el.l.

Andelen av arealet som forynges som flatehogster var urovekkende høy i 2006, men kom sannsynligvis av avvikling av en del større skjermstillingshogster. I 2007 er andelen flatehogster nede i 61% som kan karakteriseres som et gjennomsnitt de siste åra. Det er positivt at skogeierne fortsetter å bruke lukkede hogstformer, men en undersøkelse utført fra Skog og Landskap (18/2007) viser at over halvparten av lukkede hogster i Marka ikke oppfyller kravene til tilfredstillende foryngelse. Dette viser at det må legges enda større vekt på foryngelsesforholdene ved valg av hogstform.

Det blir av flere hevdet at mange lukkede hogstformer ikke bevarer det skogbildet som er ønskelig ut fra friluftslivshensyn. Skjermstillingshogster og frøtrestillinger er begge hogstformer som kan gi et flatepreg, særlig hvis frø- og skjærstrær avvirkes for tidlig på grunn av uttørring eller vindskader. Flate, skjerm- og frøtrestillingshogster er også de hogstformer som gir ensaldret skog. Det ble i en periode godkjent slike hogstformer der en ikke så muligheten for å dele større bestand, og som førte til godkjenning av noen store felt med flatepreg. Det har vært færre slike tilfeller de siste årene, og dessuten har landbrukskontoret vært mer restriktive til slike hogster. Andre hogstformer enn flate-, skjerm- og frøtrehogster utgjør likevel 24 % av hogstarealet. Landbrukskontoret har siden 2000 også registrert flatestørrelsene i detalj, og kan dokumentere at hogstarealene i gjennomsnitt har ligget på ca 16 dekar i denne perioden. Flatehogstene er som påpekt over, noe mindre enn dette, og var i 2007 13 dekar. Det er grunn til å anta at både andelen lukkede hogstformer og størrelsen på hogstarealene er betydelig annerledes i denne regionen i forhold til arealer utenfor Marka.



Bilde 4 Konflikt mellom hogst og skiløpere i Lillomarka (Grorud Avis).

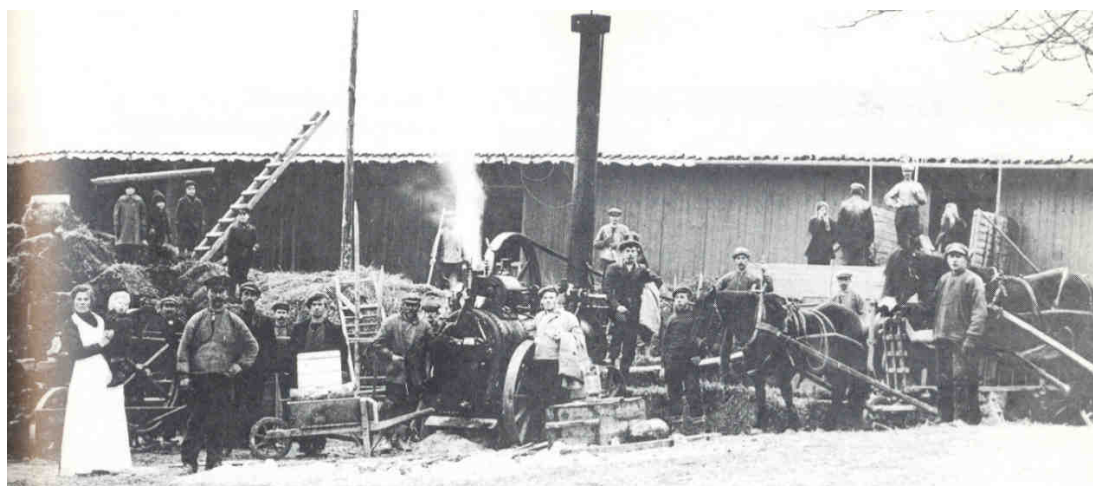

Bilde 5 Tresking Riis gård i Skedsmo

En rekke økonomiske ordninger er hjemlet i jordloven, og jordbruksavtalen hvert år er sentral i å sikre ulike mål i landbrukspolitikken. Dette gjelder produksjonstilskudd for areal og kulturlandskapspleie med flere. Sammen med pris og handelspolitikk i forhold til utlandet sikrer det en økonomisk ramme for økonomien i landbruket. Samtidig setter regelverket krav om at landbruket bl.a. driver miljøvennlig og dyreetisk riktig.

### Produksjonstilskuddene

Søknadsrundene for produksjonstilskudd er 20. januar og 20. august hvert år. Kontoret går igjennom og kontrollerer den enkelte søknad og gir anbefaling om den skal godkjennes eller ikke. Ca. 5 % av søkerne blir trukket ut til kontroll av landbruksdepartementets datasystem, disse blir kontrollert ved besøk i felten.

De 242 søknadene om produksjonstilskudd gir ca. 20,2 mill. kr i inntekter til landbruket i regionen.

### Praktikantordning for rekruttering



Bilde 6: Åpen gård 2006, Tomt gård i Skedsmo

Dette er en ordning hvor staten yter økonomisk støtte for at nye skal rekrutteres inn i jordbruket. Praktikantene er i aldersgruppen 16 – 30 år og praksisperioden varer fra 6 – 12 måneder. To brukere har skaffet seg praktikanter og fått støtte fra BU-midler for dette formålet.

### Velferdsordninger i landbruket

Landbrukskontoret forvalter tre ordninger. To av ordningene, avløserhjelp til ferie og fritid og avløserhjelp i forbindelse med sykdom og svangerskap, er i hovedsak benyttet av husdyrprodusenter. Det var hele 47 søknader om avløserhjelp til ferie og fritid i 2007. En tredje ordning er tidligpensjon for landbruket. Det har ikke vært søknader om tidligpensjon for landbruket i 2007.

## Kartprosjekt om oppdatert markslagsgrenser



Bilde 7 Utsikt fra Lahaugmoen

Landbrukskontoret igangsatte i 2006 NIJOS's kartprosjekt for digitalisering av nye markslagsgrenser. Grunneiere har meldt tilbake endringer ut fra kart som NIJOS og RKL har sendt ut. Landbrukskontoret gjennomførte befaringer og

arbeidet med oppdateringer i 2007. Prosjektet forventes slutført ved RKL i løpet av første halvår 2008. Med utgangspunkt i dette vil Skog og Landskap (tidligere NIJOS) produsere et nytt kvalitetssikret (2.gangs) jordregister. De oppdaterte kartene vil da være tilgjengelig for gårdbrukeren på Skog og Landskap sine hjemmesider. Det ventes en reduksjon i antall dekar innmark, og de oppdaterte arealtallene vil bli grunnlag for beregning av produksjonstilsudd.

## MILJØ - OG KULTURMINNEFORVALTNING

Landbrukskontoret har i jord- og skoglovssammenheng ansvar for å ivareta helhetsvurderinger av både næringsinteresser og miljø- og kulturminneinteresser. Landbruksarealene har mange kvaliteter knyttet til miljø- og kulturminneinteresser. Kontoret har således et stort ansvar for å ivareta samfunnsgoder knyttet til dette og kontoret sender ut flere infoskriv til alle grunneiere og bønder i regionen for å heve bl.a. miljøkompetansen. Næringsrådet er også en del av infoarbeidet samtidig som det koordinerer aktiviteten. Rådet består av lederne i faglagene i regionen, skogeierlaget og landbrukskontoret. Viken Skog og Romerike Forsøksring deltar ved behov.

### Markaforskriften

Arbeidet med miljø- og kulturminneforvaltning i skog er særlig forankret i Markaforskriften. Saksbehandling etter Markaforskriften er nærmere omtalt i kapittel om skogforvaltning over.

### Miljø- og kulturminneregistreringer

Viktige områder for biologisk mangfold er ferdig registrert i kommunene. Komplette data i aggregert form for Lørenskog, Oslo, Rælingen og Skedsmo foreligger nå i den nasjonale naturbasen på internett.



Bilde 8: Stabbur Kongsrud i Skedsmo

Det foreligger viltregistreringer i alle kommuner, men det er bare registreringene i Nittedal og Oslo som er sendt skogeier. Registreringene vil bli innarbeidet i nye skogbruksplanene i de resterende kommunene.

Områdevise kulturminneregistreringer i skog foreligger kun i Nittedal og Oslo. I forbindelse med områdetaksten i Skedsmo, Rælingen og Lørenskog er det gjennomført GPSkartfesting og ajourhold/supplering av alle fornminner i skog. Prosjektet er gjennomført av fylkeskommunen i samarbeid med RKL.

### **Tilskuddsforvaltning/Tiltaksstrategier**

Landbrukets tiltaksstrategier for kommunene og Regionalt Miljøprogram for Oslo og Akershus legger grunnlaget for kontorets tilskuddsforvaltning.

De lokale midlene fordeles etter en saksbehandling og råd fra *Regionalt råd for næring, miljø og kultur i Landbruket* (RL-rådet). De som er med i denne gruppa er foruten landbrukssjef, fagkonsulent og skogbrukssjef; en representant fra bondelagene og en fra småbrukerlagene i regionen og en representant fra hver av kommunene (miljøvernleder, landskapsarkitekt, kulturansvarlig eller lignende). I 2007 var disse med i gruppa;

- Jens Kr. Hauglid (representant fra bondelagene i regionen)
- Jorunn Sandbraaten (representant fra småbrukerlagene i regionen)
- Hans Georg Molvig (representant fra skogeierlagene i regionen)
- Rune Winum (Kultursjef)/Anders Mossing (Miljøvernkonsulent i Nittedal kommune)
- Hege Ludvigsen (Landskapsarkitekt i Skedsmo kommune)
- Bjørn Berre (Kulturkonsulent i Lørenskog kommune)
- Tore Hauger (Spesialrådgiver i Oslo kommune)
- Eva Pettersen (Avdelingsingeniør) og Tom Bengtson (Miljøvernleder i Rælingen kommune)

### **Tilskudd til miljøtiltak i skog**

Det kan søkes om tilskudd for tiltak i skog som er viktig for biologisk mangfold, friluftsliv, landskap og kulturminner. Dette er en ordning for å avhjelpe skogeiere som blir økonomisk berørt av å ivareta eller utvikle miljøverdier. Ordningen gir kommunen mulighet til midlertidig sikring av miljøverdier uten bruk av egne midler.

Landbrukskontorets erfaring er at skogeierne trenger hjelp for å komme i posisjon til å søke. Tiltak innen friluftsliv, landskap og kulturminner, er spesielt lite kjent. Det har vært liten kapasitet til å hjelpe skogeiere med slike søknader i 2007, men vi fikk likevel inn 7 søknader hvorav 5 ble innvilget. Det ble gitt tilskudd til omlegging av en vei i Nittedal for å unngå veibygging i en nøkkelbiotop. Fire søknader i Oslo ble bevilget til langsiktig bevaring av nøkkelbiotoper. For Oslo er nå de skogeierne som hardest rammet av å få nøkkelbiotoper på eiendommen ivaretatt. Det er fortsatt 10 skogeiere i Oslo som har områder som kvalifiserer for miljøtilskudd.

### **SMIL – spesielle miljøtiltak i jordbruket**



Bilde 9: Utglidning i landskapet rundt Nesgutu i Nittedal

SMIL-midler er kommunale midler for tiltak innen miljø- og kulturvern i landbruket.

Det ytes tilskudd til tiltak innen biologisk mangfold, freda og verneverdige bygninger, gammel kulturmark, kulturminner og – miljøer, planlegging av fellestiltak, og tilgjengelighet/opplevelseskvalitet. I 2007 ble 31 av 48 søknader innvilget. Hoveddelen av søknadene som fikk avslag var tiltak som er lavt prioritert i tiltaksstrategien.

SMIL-midler innvilges også til forurensingstiltak. Dette er ofte større investeringer, som for eksempel utbedring av hydrotekniske anlegg for å hindre erosjon, anlegg av fangdam for å rense avrenning fra jordbruksarealer eller bygging av høytørke for å stimulere til grasdyrking. 11 søknader fikk støtte i 2007.

### **Regionalt miljøprogram (RMP)**

Dette er en tilskuddsordning, hvor statlige midler for Oslo og Akershus blir fordelt av Fylkesmannen i Oslo og Akershus etter en prioritering som baserer seg på belastningen

til de forskjellige vassdragene i de 2 fylkene. Herunder inngår den "gamle" ordningen med tilskudd til endret jordarbeiding. I tillegg kommer vegetasjonsbelter langs vassdrag, skjøtsel av kulturminner, beite av spesielt verdifulle kulturlandskap, m.v. 42,6 mill kr. ble fordelt til Oslo og Akershus i 2007. Av dette ble kr. 2 422 958 tildelt de 5 kommunene som RKL forvalter. 109 brukere søkte om tilskudd til endret jordarbeiding (overvintring i stubb, fangvekster m.m.), tiltakene gir betydelig reduksjon av sedimenttransport i vassdragene. Oppslutningen om Regionalt Miljøprogram er lavere i de 5 kommunene som RKL forvalter enn i eksempelvis Follo-regionen. Oversikt over oppslutningen om RMP 2007 er presentert i tabellen nedenfor.

Tabell 6: Oversikt over oppslutning om RMP 2007 i forhold til produksjonstilskuddssøknadene.

|   | LØREN-SKOG | NITTEDAL | OSLO | RÆLING-EN | SKEDSMO |
|---|------------|----------|------|-----------|---------|
| Prosent oppslutning antall søknader           | 57 %       | 66 %     | 60 % | 79 %      | 65 %    |
| Prosent oppslutning antall daa jordbruksareal | 25 %       | 44 %     | 46 % | 47 %      | 41 %    |

Det kommer fram at Rælingen kommer best ut, mens Lørenskog kommer dårligst ut av de 5 kommunene. For å sammenligne oppslutning om RMP med andre kommuner, kan nevnes at statistikk fra Fylkesmannen Oslo og Akershus viser at Ski kommune har en oppslutning på 97 % for antall søknader og 70 % for areal omfattet av RMP. Den dårlige oppslutning om RMP og endret jordarbeiding i en del kommuner, har ført til at det ved rulleringen av RMP i 2008 sannsynligvis blir innført forbud mot høstpløying.

#### Økologisk dyrking

Når det gjelder økologisk produksjon er det Rælingen som har kommet prosentmessig lengst i forhold til regjeringens mål om omlegging til økologisk produksjon.

Tabell 7: Oversikt over økologisk dyrka jord i daa og %. ( parentes 2005 tall)

|                          | LØREN-SKOG | NITTE-DAL | OSLO*      | RÆLING-EN    | SKEDSMO   | SUM           |
|--------------------------|------------|-----------|------------|--------------|-----------|---------------|
| Jord daa                 | 6 568      | 19 008    | 9 126      | 6 267        | 21 778    | 62 747        |
| Økologisk dyrka jord daa | 0 (0)      | 53 (53)   | 354 (667)  | 1013,6(1047) | 50(43)    | 1470,6 (1810) |
| Økologisk dyrka jord i % | 0 (0)      | 0,3 (0,3) | 3,9 (7,3)* | 16,1 (16,7)  | 0,2 (0,2) | 2,3(2,9)      |

Kilde: SLF produksjonstillegg 31.07.06

\*Tabellen tar hensyn til søknader som "krysser kommunegrensene".

#### Plantevernmiddelbevis

Kontoret er eksamensansvarlig for godkjenningsordningen for bruk av plantevernmidler i regionen. Det ble avholdt 4 eksamener med til sammen 75 deltagere fra ulike kommuner i landet. Landbrukskontoret var også sensor for ytterligere 3 eksamener, og utstedte 49 autorisasjoner for regionen.

#### Areal- og kulturlandskapstilskudd

Areal- og kulturlandskapstilskuddene har et regelverk som sikrer en kontroll av at pløying nær vassdrag ikke skjer nærmere enn 2 meter. Det er ikke avdekket noen brudd på dette i landbrukskontorets kontroller.

#### Beitebank

Beitebanken er kontorets formidling av kontakt mellom de som har beitedyr og har for lite beitearealer, og de som har beitemark som ligger ubrukt. Spesielt viktig er dette om SMIL midler er nyttet for å åpne arealet. Formålet er å forhindre gjengroing og holde gammel kulturmark i hevd. Der det foreligger eksterne midler, vil Beitepatruljen være den viktigste bidragsyter til at arealene blir tatt i bruk. Beitepatruljen er en organisering

av bønder med husdyr som kan brukes som skjøtselsarbeidere (sau, storfe og geit). Spesielt er dette brukt i Oslo.

### **Forvaltning av Skulerud skog**

Naturstien i Skulerud er i 2007 vedlikeholdt jf avtale med Lørenskog JFF. Økende konflikt mellom brukere av naturstien/stier generelt og utstrakt hestebruk i området byr imidlertid på utfordringer. Det er i den sammenheng, store forventninger knyttet til ridedestiprosjektet som er igangsatt for Lørenskog kommune.

Det er ikke utført ungskogpleie eller foryngelseshogst i skogteigen i 2007 da det blei gjort en del arbeid i 2005 og 2006 slik at en er à jour i forhold til behovet.

### **Viltnemnda i Skedsmo**

Landbrukskontoret i Skedsmo er sekretær for Viltnemnda i Skedsmo. Sekretæren forestår rapportering av statistikk for rådyr og elg og foreslår forvaltningspolitikk i området. Medlemmene i viltnemnda forestår også ettersøk/avliving av vilt ved påkjørsler.

## **PROSJEKTER INNEN MILJØ - OG KULTURVERN**

### **Områdetakster og utarbeiding av skogbruksplaner**

Områdetaksten fremskaffer skoglige data over et større område. For å delta på taksten må den enkelte skogeier bestille et planprodukt, og bidra med egenandel etter nærmere avtalt dekarpris. Det utarbeides enklere skogoversikter for areal uten planbestilling.

Skogbruksplaner er et av produktene som kan utarbeides ved områdetakst. Planen gir oversikt over hele skogen ned til minste bestand. Skogbruksplanleggere foreslår og prioriterer aktuelle tiltak som bør utføres, samt at alt er oversiktlig fremstilt på kart. Utviklingen går mot å tilby skogeierne enklere produkter bl.a. ressursoversikter som i hovedsak bare er basert på flybåren fjernmåling (flyfoto evt laser). Dokumentasjon av registrerte miljøverdier og kulturminner blir innarbeidet i alle planprodukter. Det er et mål at minst 80 % av arealet får bestillinger fra taksten.

Områdetakst finansieres gjennom statstilskudd og skogeiers egenandel. Skogeier er oppdragsgiver for takst på egen eiendom. For arealer som ikke bestilles, utarbeides skogoversikter som er 80 % tilskuddsfinansiert. Felleskostnader som flyfotografering, finansieres normalt med skogbrukets rentemidler. Kommunen bidrar med sekretær oppgaver og kartdata vederlagsfritt.

### **Felles områdetakst i Lørenskog, Rælingen og Skedsmo 2006-2008**

Forarbeidene bl.a. flyfotografering og laserskanning ble utført 2006. I 2007 er bestillingsprosessen gjennomført med god oppslutning. Bestillingsprosenten dekker vel 80 % av takstarealet, hvorav 60 % har bestilt skogbruksplan og 40 % har bestilt

**Bestill skogtakst før 15. mai,  
og spar penger!**

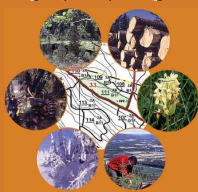

Ny skogbruksplan? Det er 17 år siden forrige gang det ble laget skogbruksplaner i Lørenskog, Rælingen og Skedsmo. Du tilbys nå en ny prisgunstig plan/oversikt for egen skog. Den vil dokumentere bærekraftig skogbruk i din bynære skog, og er et godt grunnlag for å vurdere skog- og miljøverdiene. Alt er oversiktlig fremstilt i tabeller og på kart, eller som internettløsning hvis det passer deg bedre. Benytt sjansen nå!

ressursoversikt. Det var svært viktig å oppnå 80 % bestilling som bl.a. utløser en kontraktsfestet prisreduksjon. Det er videre svært gledelig og overraskende at så mange har valgt å bestille det mest omfattende produktet skogbruksplan. Det ble bestilt dobbelt så mange skogbruksplaner enn det som var forventet.

Det er i 2007 også gjennomført eiendomsverifisering dvs. at skogeierne kontrollerer at eiendommene har rette grenser og teiger. Ut over dette skulle prøveflatetakst og bestandskontroll (befaringer)

gjennomføres på høsten 2007. Oppdragstager Prevista AS fikk problemer med fremdriften, og har måttet be om utsettelse av dette til våren 2008. Leveranse av skogbruksplaner er videre utsatt til høsten 2008.

I styringsgruppa for taksten sitter:

Tom Erling Aamodt, Rælingen skogeierlag (leder)

Lars Petter Plaaterud, Lørenskog skogeierlag

Hans Georg Molvig, Skedsmo skogeierlag

Kaj Jørgensen, Viken skog

Erling Bergsaker, Losby Bruk ANS

Regionkontor landbruk og fylkesmannen er representert som hhv. sekretær og rådgiver.

### Områdetakst i Oslo 2003-2005

Det ble avholdt skogplankurs i januar 2007 med 9 fremmøtte skogeiere. Dette markerte sluttleveranse til skogeier. Data er levert offentlige myndigheter som forutsatt, og takstprosjektet er derved avsluttet.

### Fangdammer

I 2007 ble det innvilget tilskudd til tre fangdammer gjennom SMIL-ordningen, en i Lørenskog, en i Skedsmo og en i Oslo. Fangdammen i Oslo (Store Brennenga) ble ferdig i 2007, mens fangdammene i Lørenskog (Røyribekken) og Skedsmo (Slogum) ble påbegynt og forventes ferdig i 2008. I tillegg ble det ferdigstilt 2 fangdammer i Skedsmo (Myhrvold-Asak, Jensen –Asak) som tidligere har fått innvilget tilskudd. Fangdammene i Lørenskog finansieres også av kommunale midler avsatt i miljø og samferdselsutvalget.

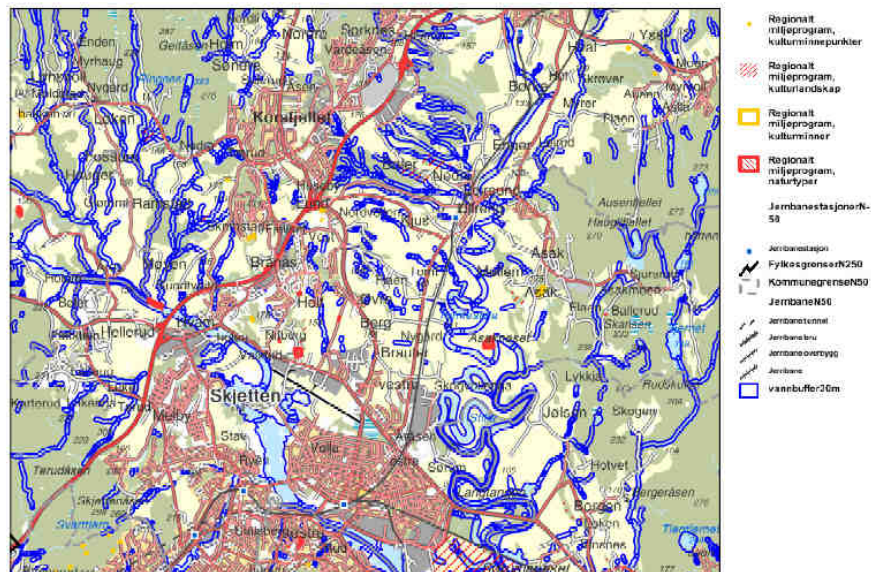

Bilde 10 Erosjonsrisikosoner langs vassdrag i Skedsmo

### Pilegrimsleden gjennom Skedsmo

RKL gjennomførte avklaring for trase for pilegrimsleden. Grunneierne undertegnet avtale for godkjennelse. Traséene vil måtte justeres når byggearbeid med regulerte områder som Hellerudsletta og Lahaugmoen er ferdig. Med dette er noe av pilegrimsleden ledet inn på grønne områder og vekk fra asfaltsti.

## NÆRINGSUTVIKLING

Landbrukskontoret driver på generell basis veiledning til brukere som ønsker å etablere ny produksjon eller virksomhet på sine gårder. I ulike sammenhenger bidrar RKL med informasjon om kurs, aktuelle støtteordninger eller formidle kontakter. Kontoret formidler f.eks. kurs innen bioenergi og småskala matproduksjon.

I 2007 ble det innvilget finansiering av to store melkeproduksjonsfjøs. Med dette blir stordriftsmulighetene og spesialiseringen ivaretatt og det enkelte foretak kommer bedre ut økonomisk sett. Et bruk har satset på storfeproduksjon med økologisk produksjonstype.

Tabell 8: Innvilgede saker i 2007 i Innovasjon Norge

| Kommune             | Antall innvilgede saker | TILSKUDD     |              |            | RENTESTØTTE I TUSEN KR |              |            |
|---------------------|-------------------------|--------------|--------------|------------|------------------------|--------------|------------|
|                     |                         | Tradisjonelt | Nye næringer | Sum        | Tradisjonelt           | Nye næringer | Sum        |
| Lørenskog           | 0                       | 0            | 0            | 0          | 0                      | 0            | 0          |
| Nittedal            | 0                       | 0            | 0            | 0          | 0                      | 0            | 0          |
| Oslo                | 0                       | 0            | 0            | 0          | 0                      | 0            | 0          |
| Rælingen            | 2                       | 950 000      | 0            | 950 000    | 3 650 000              | 0            | 3 650 000  |
| Skedsmo             | 1                       | 0            | 0            | 0          | 1 695 000              | 0            | 1 695 000  |
| SUM                 | 3                       | 950 000      | 0            | 950 000    | 5 345 000              | 0            | 5 345 000  |
| Sum TOTALT I FYLKET | 48                      | 6 396 000    | 4 920 000    | 11 316 000 | 12 795 000             | 4 091        | 12 799 091 |

Reiselivsnæringen og Grønn omsorg synes interessant som tilleggsnæring for gårdsbruk. Landbrukskontoret har også hatt flere henvendelser angående reiselivsnæring noe som bidrog til at RKL har fått midler (100.000 kr fra Fylkesmannens utredningsmidler inne bygdeutvikling – BU) til et forprosjekt om agriturisme på norsk. RKL deltok i studietur til Toscana i Italia for å se hvordan bynært landbruk med tilleggsmæringer kan ivaretas og skape levede grunnlag for gårdbrukerne.

Det er et ønske om at det videreføres produkter og tjenester av skogressurser eller skogarealer. RKL har sett behovet for å legge til rette for mindre foretak om å tilby bioenergi. I 2007 fikk RKL midler til et forprosjekt (120.000 kr fra Fylkesmannens utredningsmidler inne bygdeutvikling – BU) for å utrede behovet for mindre prosjekter om leveranse av bioenergi til offentlige bygg og nye boligområder.

Innovasjon Norge har et verdiskapingsprogram kalt Bioenergiprogrammet. I dette ligger det at det gis prosjektmidler til både forstudier og etablering av fyringsanlegg. Dette kan både være til fyringsanlegg på gården eller til anlegg som kan levere biovarme utenfor landbruket. I Skedsmo har hele tre søknader blitt innvilget tilskudd fra programmet, hvorav to er til gårdsvarmeanlegg og en forstudie for etablering av varmeanlegg for varmeleveranse. En søknad fra Nittedal om tilskudd til biogassanlegg for varmeleveranse er også under behandling.

Konsesjonsloven for husdyrhold legger premissene for størrelsen av hvert enkelt brukskraftbasert husdyrhold, for eksempel svine- og eggproduksjon. Det har ikke vært dispensasjonssøknader i 2007 på dette feltet.

## VEDLEGG STATISTIKK OG ØKONOMI

### Økonomi 2007 ved landbrukskontoret – detaljer

Tabell 9: Regnskap for 2006 og 2007 og budsjett for 2006 og 2007. Inkl prosjekter i kommunene

| Konto  | Konto (T)  | Regnskap<br>2007 | Budsjett<br>2007 | Regnskap<br>2006 | Budsjett<br>2006 |
|--------|--|------------------|------------------|------------------|------------------|
| 10 111 | REGULATIVLØNN (FAST LØNN)                          | 1 478 660        | 1 670 600        | 1 459 654        | 1 409 900        |
| 10 312 | LØNN I MIDLERTIDIG STILLING / ENGASJEMENT          | 168 859          | 0                | 265 559          | 273 000          |
| 10 410 | OVERTID  | 405              | 16 100           | 14 359           | 15 700           |
| 10 910 | ARBEIDSGIVERS ANDEL PENSJON                        | 191 282          | 210 800          | 257 937          | 218 800          |
| 10 926 | AFP - ARB.GIVERS ANDEL                             | 144 548          | 0                | 0                | 0                |
| 10 999 | ARBEIDSGIVERAVGIFT                                 | 260 311          | 185 000          | 273 513          | 194 400          |
| 11 010 | KONTORUTGIFTER / REKVISITA                         | 10 909           | 15 900           | 13 789           | 15 500           |
| 11 020 | KOPIERINGSUTGIFTER - PAPIR/ TONER                  | 3 064            | 1 400            | 0                | 1 300            |
| 11 030 | ABONNEMENTER - AVIS / FAGTIDSSKRIFT                | 9 506            | 11 200           | 10 120           | 6 400            |
| 11 031 | FAGLITTERATUR                                      | 507              | 800              | 583              | 700              |
| 11 150 | KJØP AV MAT (INKL. SKOLEFRUKT)                     | 65               | 800              | 784              | 700              |
| 11 151 | MAT TIL BEVERTNING møter/utvalg/råd/kurs/opplæring | 2 884            | 1 200            | 1 534            | 1 000            |
| 11 201 | RENHOLDSTUTSTYR                                    | 399              | 0                | 122              | 0                |
| 11 202 | RENGJØRINGSMIDLER                                  | 0                | 300              | 63               | 200              |
| 11 212 | PÅSKJØNNELSER                                      | 458              | 600              | 0                | 500              |
| 11 280 | TIL DISP. FOR POLITISKE UTVALG                     | 384              | 500              | 0                | 400              |
| 11 290 | DIV. FORBRUKSMATERIELL/ RÅVARER OG TJENESTER       | 7 237            | 12 300           | 10 748           | 12 000           |
| 11 310 | FASTTELEFON OG TELEFAX, ABB. OG SAMTALE            | 29 914           | 49 000           | 30 773           | 47 800           |
| 11 315 | DATAKOMMUNIKASJON, LINJELEIE OG DRIFT              | 100              | 3 400            | 1 180            | 3 300            |
| 11 320 | PORTO  | 8 986            | 35 800           | 13 228           | 34 900           |
| 11 410 | STILLINGSANNONSER                                  | 8 172            | 0                | 0                | 0                |
| 11 412 | ANDRE ANNONSER                                     | 0                | 4 600            | 0                | 4 400            |
| 11 460 | EKSTERNE INFORMASJONSUTGIFTER                      | 3 561            | 10 300           | 4 178            | 10 000           |
| 11 510 | KURS OG KONFERANSER, OPPLÆRINGSTILTAK ANSATTE      | 5 400            | 20 500           | 5 580            | 10 000           |
| 11 610 | BILGODTGJØRELSE: KM INKL. PASSASJERTILLEGG         | 20 856           | 35 900           | 22 553           | 35 000           |
| 11 620 | OPPGAVEPL. UTGIFTER: DIETT OG NATTILLEGG           | 0                | 1 600            | 0                | 1 500            |
| 11 650 | TELEFONGODTGJØRELSE / TJENESTETELEFON              | 0                | 8 100            | 0                | 7 900            |
| 11 665 | VAREKLÆRGODTGJØRELSE                               | 0                | 0                | 0                | 500              |
| 11 732 | REISEUTG.: BUSS, TAXI, FLY, LEIEBIL, BOMP., PARKER | 3 561            | 4 500            | 3 694            | 2 900            |
| 11 810 | STRØM  | 21 397           | 21 400           | 15 579           | 20 800           |
| 11 910 | HUSLEIE  | 392 826          | 418 200          | 354 439          | 408 000          |
| 11 932 | LEIEAVGIFT PARKERINGSPLASSER                       | 29 213           | 44 800           | 55 374           | 43 700           |
| 12 010 | INVENTAR   | 0                | 8 700            | 159              | 8 400            |
| 12 011 | KONTORUTSTYR                                       | 0                | 2 400            | 10 368           | 24 500           |
| 12 012 | DATAUTSTYR   | 60 657           | 62 200           | 12 795           | 100 000          |
| 12 014 | KJØP AV DATAPROGRAM                                | 5 638            | 6 800            | 3 120            | 6 600            |
| 12 222 | LEIE AV KONTORMASKINER                             | 5 140            | 6 600            | 4 355            | 6 500            |
| 12 410 | DRIFTSAVTALER - TEKNISK UTSTYR OG INSTALLASJONER   | 66 632           | 78 000           | 148 614          | 70 200           |
| 12 450 | REPARASJON OG VEDL. - TEKN. UTSTYR OG INNST.       | 2 910            | 9 600            | 0                | 0                |
| 12 490 | REP. OG VEDL. - MASKIN,REDSKAP,VERKTØY,UTST/INV    | 2 070            | 2 600            | 0                | 0                |
| 12 710 | KONSULENTHONORAR                                   | -44 585          | 0                | 0                | 0                |
| 12 904 | DRIFTSTILSKUDD LANDBRUKSKONTORET                   | 57 700           | 17 700           | 17 200           | 17 200           |
| 14 290 | MERVERDIAVG. UTENFOR MVA- LOVEN                    | 135 927          | 135 700          | 80 820           | 107 900          |
| 15 402 | AVS. ÅRETS IKKE DISPONERT - IK                     | 229 876          | 0                | 0                | 0                |
| 15 500 | AVSETNING BUNDET DRIFTSFOND                        | 40 000           | 0                | 0                | 0                |
| 16 210 | DIVERSE AVGIFTSFRIE SALGSINNTEKTER - avgiftsfritt  | -1 947           | -44 800          | -12 147          | 0                |
| 16 310 | HUSLEIEINNTEKTER - avgiftsfritt                    | -66 350          | -77 100          | -77 250          | -75 200          |
| 16 320 | UTLEIE AV LOKALER OG GRUNN - avgiftsfritt          | -2 906           | 0                | 0                | 0                |
| 16 535 | DIVERSE VIDEREFAKTURERING - avgiftspliktig         | -2 325           | 0                | 0                | 0                |
| 16 900 | FORDELTE UTGIFTER - ikke avgift                    | -30 000          | 0                | -25 000          | 0                |
| 17 290 | KOMPENSERT MVA PÅLØPT I DRIFT                      | -91 301          | -135 700         | -80 820          | 0                |
| 17 501 | REFUSJON LØRENSKOG KOMMUNE                         | -437 970         | -398 900         | -389 040         | -389 100         |
| 17 502 | REFUSJON NITTEDAL KOMMUNE                          | -943 300         | -818 300         | -798 300         | -798 300         |
| 17 503 | REFUSJON RÆLINGEN KOMMUNE                          | -374 500         | -374 500         | -365 300         | -365 300         |
| 17 505 | REFUSJON OSLO KOMMUNE                              | -667 400         | -606 200         | -591 300         | -595 800         |
| 17 710 | REFUSJONER FRA ANDRE (PRIVATE)                     | -30 358          | -11 100          | -47 063          | -10 800          |
| 17 904 | INTERNE OVERFØRINGSINNTEKTER LANDBRUKSKONTORET     | -678 100         | -638 100         | -622 500         | -622 800         |
| 18 770 | KONSESJONSAVGIFT                                   | -38 972          | -11 100          | -79 570          | -50 000          |
| 19 402 | BRUK AV IKKE DISPONERT (IK)                        | 0                | 0                | -4 484           | -215 200         |
|        |  | 0                | 100              | 0                | 0                |

Tabell 10: Kommunale prosjekt og overføringer

|       | Konto  | Aktivitet/kommune           | Beløp    | Budsjett vedtatt |
|-------|--|-----------------------------|----------|------------------|
| 16900 | FORDELTE UTGIFTER - ikke avgift (Skedsmo)          | SEKRETÆR VILTNEMDA          | -30 000  | 0                |
| 17501 | REFUSJON LØRENSKOG KOMMUNE                         | Ingen prosjektspesifikasjon | -388 400 | -398 900         |
|       |  | FORVALTNING                 |          |                  |
| 17501 | REFUSJON LØRENSKOG KOMMUNE                         | KOMM.SKOG LØRENSKOG         | -9 570   | 0                |
| 17502 | REFUSJON NITTEDAL KOMMUNE                          | Ingen prosjektspesifikasjon | -818 300 | -818 300         |
| 17503 | REFUSJON RÆLINGEN KOMMUNE                          | Ingen prosjektspesifikasjon | -374 500 | -374 500         |
| 17505 | REFUSJON OSLO KOMMUNE                              | Ingen prosjektspesifikasjon | -604 900 | -606 200         |
| 17505 | REFUSJON OSLO KOMMUNE                              | KARTABONNEMENT              | -62 500  | 0                |
| 17710 | REFUSJONER FRA ANDRE (PRIVATE)                     | Ingen prosjektspesifikasjon | -30 358  | -11 100          |
|       | INTERNE OVERFØRINGSINNTEKTER LANDBRUKSKONTORET     |                             |          |                  |
| 17904 | (Skedsmo)  | Ingen prosjektspesifikasjon | -638 100 | -638 100         |
| 12710 | KONSULENTHONORAR                                   | OMRÅDETAKST I OSLO          | -44 585  | 0                |
| 14290 | MERVERDI AVG. UTENFOR MVA- LOVEN                   | OMRÅDETAKST I OSLO          | 44 585   | 0                |
| 11151 | MAT TIL BEVERTNING møter/utvalg/råd/kurs/opplæring | LANDBRUKSPLAN NITTEDA       | 340      | 0                |
| 11460 | EKSTERNE INFORMASJONSUTGIFTER                      | LANDBRUKSPLAN NITTEDA       | 905      | 0                |
| 14290 | MERVERDI AVG. UTENFOR MVA- LOVEN                   | LANDBRUKSPLAN NITTEDA       | 274      | 0                |
| 15402 | AVS. ÅRETS IKKE DISPONERT - IK                     | LANDBRUKSPLAN NITTEDA       | 123 755  | 0                |
| 17290 | KOMPENSERT MVA PÅLØPT I DRIFT                      | LANDBRUKSPLAN NITTEDA       | -274     | 0                |
| 17502 | REFUSJON NITTEDAL KOMMUNE                          | LANDBRUKSPLAN NITTEDA       | -125 000 | 0                |
| 15402 | AVS. ÅRETS IKKE DISPONERT - IK                     | PILGRIMSLED                 | 40 000   | 0                |
| 17904 | INTERNE OVERFØRINGSINNTEKTER LANDBRUKSKONTORET     | PILGRIMSLED                 | -40 000  | 0                |
| 15500 | AVSETNING BUNDET DRIFTSFOND (ridesti 2008)         | RIDESTIER                   | 40 000   | 0                |
| 17501 | REFUSJON LØRENSKOG KOMMUNE                         | RIDESTIER                   | -40 000  | 0                |

Tabell 11: Prosentvis arbeidsfordeling i mellom kommunene når prosjekt ikke er medregnet

|             | Lørenskog | Nittedal | Oslo | Rælingen | Skedsmo | SUM |
|-------------|-----------|----------|------|----------|---------|-----|
| Arbeid 2007 | 14,9      | 26,2     | 20,1 | 12,2     | 26,5    | 100 |
| Betalt 2007 | 14,0      | 29,5     | 20,0 | 13,5     | 23,0    | 100 |

## Skogbruksstatistikk

Tabell 12: Hogstmeldinger/hogstplaner jf Markaforskriften, eksklusiv kommunal skog

|   | Lørenskog | Nittedal <sup>1)</sup> | Oslo | Rælingen | Skedsmo | Alle <sup>2)</sup> |
|---|-----------|------------------------|------|----------|---------|--------------------|
| <b>Hogstmeldinger</b>                     |           |                        |      |          |         |                    |
| Søknader                                  | 10        | 44/ 3                  | 39   | 10       | 11      | 117                |
| Godkjent                                  | 10        | 44/ 3                  | 39   | 10       | 11      | 117                |
| Vilkår for godkjenning                    | 10        | 27/ 7                  | 30   | 7        | 8       | 89                 |
| Befart                                    | 8         | 32/ 3                  | 31   | 8        | 9       | 91                 |
| <b>Hogstform i % av godkjent areal</b>    |           |                        |      |          |         |                    |
| Flate                                     | 31        | 70/ 65                 | 62   | 37       | 71      | 61                 |
| Frøtre                                    | -         | 5/ -                   | -    | 41       | 8       | 4                  |
| Skjerm                                    | 6         | 7/ 4                   | 20   | -        | -       | 10                 |
| Kant                                      | -         | -/ -                   | -    | -        | -       | -                  |
| Småflate                                  | 45        | 6/ 16                  | 4    | 18       | 8       | 11                 |
| Gjennomhogst                              | 18        | 11/ 15                 | 14   | 4        | 12      | 13                 |
| <b>Gj. snittlig flatestørrelse, dekar</b> |           |                        |      |          |         |                    |
| Flatehogst                                | 13        | 11/ 12                 | 16   | 12       | 11      | 13                 |

1) Skråstrek skiller på statistikk for hogstmeldinger/hogstplaner i Nittedal

2) Inkl. hogstplaner for Nittedal

Tabell 13: Skogbruk økonomiske data

|  | Lørenskog | Nittedal  | Oslo      | Rælingen  | Skedsmo   | SUM        |
|--|-----------|-----------|-----------|-----------|-----------|------------|
| <b>Avvirkning 2007</b>   |           |           |           |           |           |            |
| Avvirkning m <sup>3</sup>  | 2 444     | 17 250    | 22 471    | 3 120     | 5 906     | 51 191     |
| Omsetning kr.  | 851 071   | 6 948 341 | 9 423 888 | 1 280 579 | 2 248 979 | 20 773 647 |
| <b>Skogavgift.</b>   |           |           |           |           |           |            |
| <b>Endringer på konto</b>  |           |           |           |           |           |            |
| Saldo pr<br>01.01.07   | 627 455   | 2 542 905 | 1 394 643 | 865 556   | 906 242   | 6 336 801  |
| Innbetalt 2007 +<br>tilskudd                                     | 113 424   | 758 153   | 540 636   | 216 785   | 248 860   | 1 877 858  |
| Omsetning/<br>Benyttet   | 18 830    | 584 171   | 41 971    | 188 607   | 84 906    | 918 485    |
| Saldo pr 31.12.07  | 722 049   | 2 716 887 | 1 893 309 | 893 734   | 1 070 196 | 7 296 175  |
| <b>Skogkultur, investeringer</b>                                 |           |           |           |           |           |            |
| Planting stk   | 300       | 58 810    | -         | 10 850    | 1 800     | 71 760     |
| Planting kr  | 810       | 130 557   | -         | 22 555    | 3 438     | 157 360    |
| Ungskogpleie da  | 44        | 480       | 695       | 106       | 98        | 1 423      |
| Ungskogpleie kr  | 14 744    | 152 415   | 125 955   | 34 310    | 33 800    | 361 224    |
| Sum kr   | 15 554    | 282 972   | 125 955   | 56 865    | 37 238    | 518 584    |
| <b>Statstilskudd til<br/>Miljøtiltak i skog</b>                  |           |           |           |           |           |            |
| Antall søknader  | 0         | 1         | 6         | 0         | 0         | 7          |
| Sum Kr   | 0         | 80 000    | 271 293   | 0         | 0         | 351 293    |
| <b>Statstilskudd til<br/>skogkulturarbeider</b>                  |           |           |           |           |           |            |
| Antall søknader  | 2         | 18        | 1         | 4         | 5         | 30         |
| Sum Kr   | 11 738    | 100 794   | 6 880     | 18 720    | 24 908    | 163 040    |
| <b>Statstilskudd til<br/>veibyggning og hestedrifter</b>         |           |           |           |           |           |            |
| Antall søknader  | 0         | 0         | 1         | 1         | 0         | 2          |
| Sum Kr   | 0         | 0         | 0         | 27 000    | 0         | 27 000     |
| <b>Statstilskudd prosjekter og<br/>fellestiltak i skogbruket</b> |           |           |           |           |           |            |
| Antall søknader  | 0         | 0         | 0         | 0         | 0         | 0          |
| Sum Kr   | 0         | 0         | 0         | 0         | 0         | 0          |
| <b>Statstilskudd<br/>skogbruksplaner</b>                         |           |           |           |           |           |            |
| Antall søknader  | 0         | 0         | 0         | 0         | 0         | 0          |
| Sum Kr   | 0         | 0         | 0         | 0         | 0         | 0          |

## Jordbruksstatistikk

Tabell 14: Antall mottatte søknader, bevilget tilskudd, eksamener og autorisasjonsbevis. Produksjonstilskudd aug. 2006 og jan. 2007 .

|   | Lørenskog        | Nittedal         | Oslo             | Rælingen         | Skedsmo           | SUM               |
|---|------------------|------------------|------------------|------------------|-------------------|-------------------|
| <b>Produksjonstilskudd, 2 søknadsomganger:</b>                            |                  |                  |                  |                  |                   |                   |
| Søknader  | 32               | 77               | 25               | 36               | 72                | 242               |
| Tilskudd  | 2 426 570        | 5 579 748        | 1 910 434        | 2 415 893        | 8 498 809         | 2 0831 454        |
| <b>Refusjon utgifter til avløser, ferie og fritid:</b>                    |                  |                  |                  |                  |                   |                   |
| Søknader  | 8                | 14               | 1                | 9                | 15                | 47                |
| Refusjonsbeløp  | 238 929          | 375 266          | 50 000           | 334 451          | 542 813           | 1 541 459         |
| <b>Refusjon av avløserutgifter ved sykdom etc</b>                         |                  |                  |                  |                  |                   |                   |
| Søknader  | 5                | 5                | 0                | 1                | 1                 | 12                |
| Tilskudd  | 52836            | 215 910          | 0                | 16 480           | 23144             | 308 370           |
| <b>SMIL - Fangdammer, høytørke og hydrotekniske tiltak</b>                |                  |                  |                  |                  |                   |                   |
| Søknader  | 1                | 4                | 2                | 0                | 5                 | 12                |
| Tilskudd  | 100 000          | 175 400          | 223 000          | 0                | 218 800           | 717 200           |
| <b>SMIL - Kulturlandskapsmidler og biologisk mangfold</b>                 |                  |                  |                  |                  |                   |                   |
| Søknader  | 2                | 22               | 12               | 5                | 7                 | 48                |
| Tilskudd  | 99 000           | 451 500          | 509 800          | 164 000          | 167 500           | 1 391 800         |
| <b>RMP - Tilskudd til innmarksbeite i utvalgte kulturlandskapsområder</b> |                  |                  |                  |                  |                   |                   |
| Søknader  | 0                | 1                | 5                | 1                | 2                 | 9                 |
| Tilskudd  | 0                | 1305             | 42543            | 19575            | 28710             | 92133             |
| <b>RMP - Tilskudd til innmarksbeite i øvrige kulturlandskapsområder</b>   |                  |                  |                  |                  |                   |                   |
| Søknader  | 4                | 12               | 4                | 10               | 9                 | 39                |
| Tilskudd  | 6552             | 37611            | 34524            | 55440            | 32634             | 166 761           |
| <b>RMP - Tilskudd til skjøtsel av kulturminner</b>                        |                  |                  |                  |                  |                   |                   |
| Søknader  | 0                | 2                | 0                | 1                | 0                 | 3                 |
| Tilskudd  | 0                | 10440            | 0                | 4176             | 0                 | 14616             |
| <b>RMP - Tilskudd til ugrasharving</b>                                    |                  |                  |                  |                  |                   |                   |
| Søknader  | 1                | 1                | 1                | 1                | 1                 | 5                 |
| Tilskudd  | 1550             | 1612             | 2697             | 620              | 1860              | 8339              |
| <b>RMP - Tilskudd til endret jordarbeiding</b>                            |                  |                  |                  |                  |                   |                   |
| Søknader  | 12               | 37               | 11               | 17               | 32                | 109               |
| Antall daa  | 1296             | 6387             | 3323             | 2871             | 7983              | 21860             |
| Tilskudd  | 141 763          | 594 892          | 299 495          | 381 136          | 833 088           | 2 250 374         |
| <b>SUM TILSKUDD</b>   | <b>3 067 200</b> | <b>7 443 684</b> | <b>3 072 807</b> | <b>3 391 771</b> | <b>10 347 358</b> | <b>27 322 506</b> |
| <b>Plantevernmidler</b>   |                  |                  |                  |                  |                   |                   |
| Autorisasjoner  | 3                | 4                | 29               | 2                | 11                | 49                |
| Eksamener   | 3                | 7                | 55               | 2                | 8                 | 75                |

Tabell 15: Fordeling av antall mottatte søknader og bevilget tilskudd til kulturlandskapstiltak

| Tema                                    | Data         | Lørenskog | Nittedal | Oslo    | Rælingen | Skedsmo | Totalt    |
|---|--------------|-----------|----------|---------|----------|---------|-----------|
| Biologisk mangfold                      | Søknader     | 0         | 0        | 1       | 0        | 0       | 1         |
|   | Sum bevilget | 0         | 0        | 100 000 | 0        | 0       | 100 000   |
| Gammel kulturmark                       | Søknader     | 2         | 8        | 11      | 4        | 3       | 28        |
|   | Sum bevilget | 99 000    | 351 000  | 409800  | 145 000  | 82 500  | 1 087 300 |
| Kulturminner og<br>-miljøer             | Søknader     | 0         | 11       | 0       | 1        | 3       | 15        |
|   | Sum bevilget | 0         | 44 500   | 0       | 19 000   | 60 000  | 123 500   |
| Planlegging av<br>fellestiltak          | Søknader     | 0         | 0        | 0       | 0        | 0       | 0         |
|   | Sum bevilget | 0         | 0        | 0       | 0        | 0       | 0         |
| Tilgjengelighet/<br>opplevelseskvalitet | Søknader     | 0         | 3        | 0       | 0        | 1       | 4         |
|   | Sum bevilget | 0         | 56 000   | 0       | 0        | 25 000  | 81 000    |
| Totalt kulturlandskap                   | Søknader     | 2         | 22       | 12      | 5        | 7       | 48        |
|   | Sum bevilget | 99 000    | 451 500  | 509 800 | 164 000  | 167 500 | 1 391 800 |

